БОЕВОЙ ПУТЬ 89-Й АРМЯНСКОЙ ТАМАНСКОЙ СТРЕЛКОВОЙ ДИВИЗИИ

1942-1945 гг.

- Во Второй мировой и Великой Отечественной войнах приняли участие более 600 тысяч армян, из них 300 тысяч из Советской Армении, около 250 тысяч из других республик СССР и 50 тысяч из разных государств. 200 тысяч из них погибли на полях войны.

- Звание Героя Советского Союза было присвоено 108 армянам и 10 представителям национального меньшинства Армянской ССР: из них 4 были удостоены во время советско-финской войны 1939-1940гг., 104 – Великой Отечественной войны 1941-1945гг., 3 – за подвиги, совершенные в послевоенные годы.

- За выдающиеся заслуги в годы войны 8-ми армянам было присвоено звание Героя Социалистического Труда, а за мужество, проявленное на фронте, 27 армянских воинов стали полными кавалерами ордена Славы 3-ей степени.

- В Красной армии первым орденом Славы 3-ей степени был награжден сапер Геворг Исраелян.

- В годы ВОВ один армянский военный был командующим фронтом, трое – командующими армиями, 6 – корпусами, 28 – дивизиями и более ста были командирами бригад и полков.

МАРШАЛЫ-АРМЯНЕ ВЕЛИКОЙ ОТЕЧЕСТВЕННОЙ ВОЙНЫ

ИВАН ИСАКОВ

СЕРГЕЙ АГАНОВ
(ОГАНЯН)

ОВАНЕС БАГРАМЯН

АМАЗАСП БАБАДЖАНЯН

АРМЕНАК ХАНПЕРЯНЦ
(СЕРГЕЙ ХУДЯКОВ)

АРМЯНСКИЕ НАЦИОНАЛЬНЫЕ ДИВИЗИИ

- В годы Великой Отечественной войны в составе Красной Армии было 6 армянских стрелковых дивизий, в ряды которых было призвано 67 тысяч армян.
- За короткий промежуток времени на территории Армении сформировались 89-я, 408-я, 409-я и 261-я стрелковые дивизии, личный состав которых преимущественно состоял из армян.
- 409-я дивизия принимала участие в освобождении Кубани, Украины, Молдавии, Румынии, Венгрии, Чехословакии и Австрии, награждена орденом Богдана Хмельницкого II-ой степени, удостоена имени Кировоградско-Братиславская.
- 390-я дивизия в марте - мае 1942 г. в кровопролитных боях перекрыла путь противника на Кавказ, а 408-я в сентябре-ноябре, с большими потерями обороняя Закавказские горные перевалы, пресекла продвижение немецко-фашистских войск на Закавказье.
- Из Армянской ССР 51-я гвардейская (бывшая 76-я Армянская горно-стрелковая) дивизия прошла боевой путь по линии Иран – Украина – Сталинград (ныне Волгоград) – Белгород – Белоруссия – Прибалтика, награждена орденом Ленина и удостоена имени Витебская.
- 261-я Армянская стрелковая дивизия в годы войны была дислоцирована на территории Армянской ССР и защищала государственную границу.
- Кроме вышеуказанных войсковых соединений, в Армянской ССР пополнились и сформировались 31-я, 61-я, 136-я (15-я гвардейская), 138-я (70-я гвардейская), 151-я, 236-я, 320-я и 406-я стрелковые (не национальные) дивизии и ряд бригад.

БОЕВЫЕ ПРИКАЗЫ, РАСПОРЯЖЕНИЯ О ДЕЙСТВИЯХ 89-ой СД

Особенно славный боевой путь прошла 89-я Армянская стрелковая дивизия, сквозь героические бои от Северного Кавказа до Тамани, Керчи, Крыма, Польши, приняла активное участие во взятии Берлина, была награждена орденами Красного Знамени, Красной Звезды, Кутузова 2-ой степени и за освобождение острова Тамань удостоена почетного имени – Таманская.

СЕМЕН ЗАКИЯН

АНДРАНИК САРКИСЯН

АРТАШЕС ВАСИЛЯН

Формирование 89-й Армянской стрелковой Таманской дивизии началось в декабре 1941 года решением Госкомитета обороны СССР. Накануне ухода на фронт в штате 89-й дивизии было 11 782 человека, из них 11 674 армян, т. е. 99,1% всего личного состава.

НВЕР САФАРЯН

ГАЙК МАРТИРОСЯН

АСКАНАЗ КАРАПЕТЯН

КОМАНДИРЫ ДИВИЗИИ

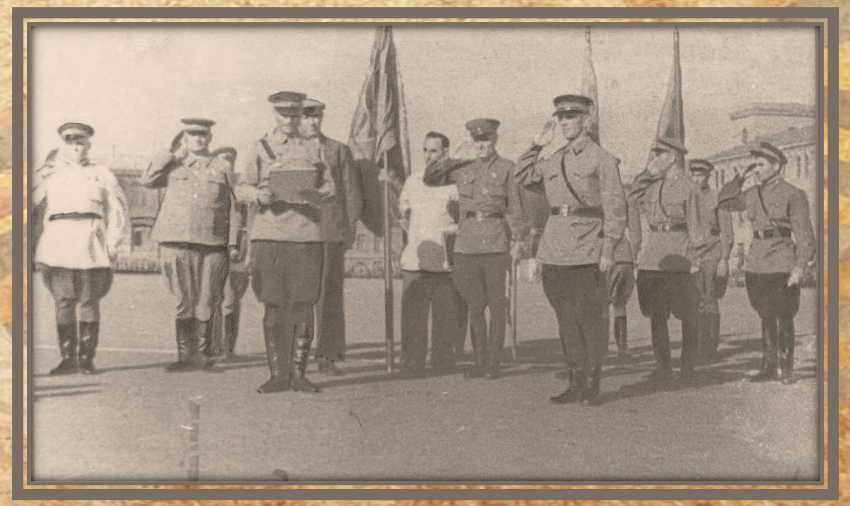

ВРУЧЕНИЕ БОЕВЫХ ЗНАМЕН ЧАСТЯМ ДИВИЗИИ.
ЕРЕВАН, ПЛОЩАДЬ ИМ. ЛЕНИНА, 16 ИЮЛЯ 1942Г.

ДИВИЗИОННАЯ ГАЗЕТА «КАРМИР ЗИНВОР» (КРАСНЫЙ ВОИН), РЕДАКТОРЫ: НЕРСЕС КАГРАМАНОВ, ГУРГЕН АРУТЮНЯН, СИМЕН НАЛБАНДЯН

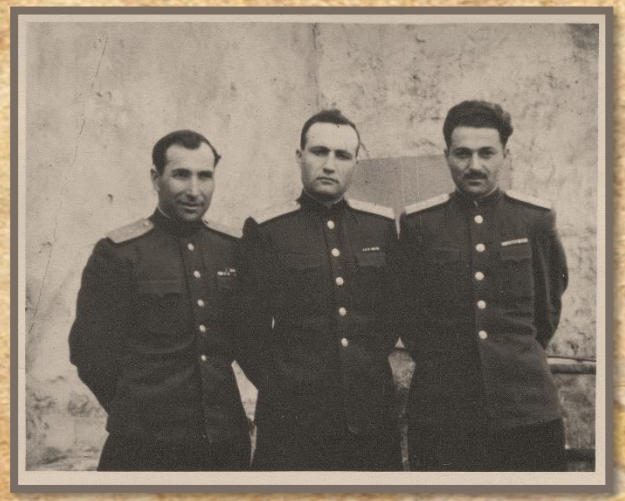

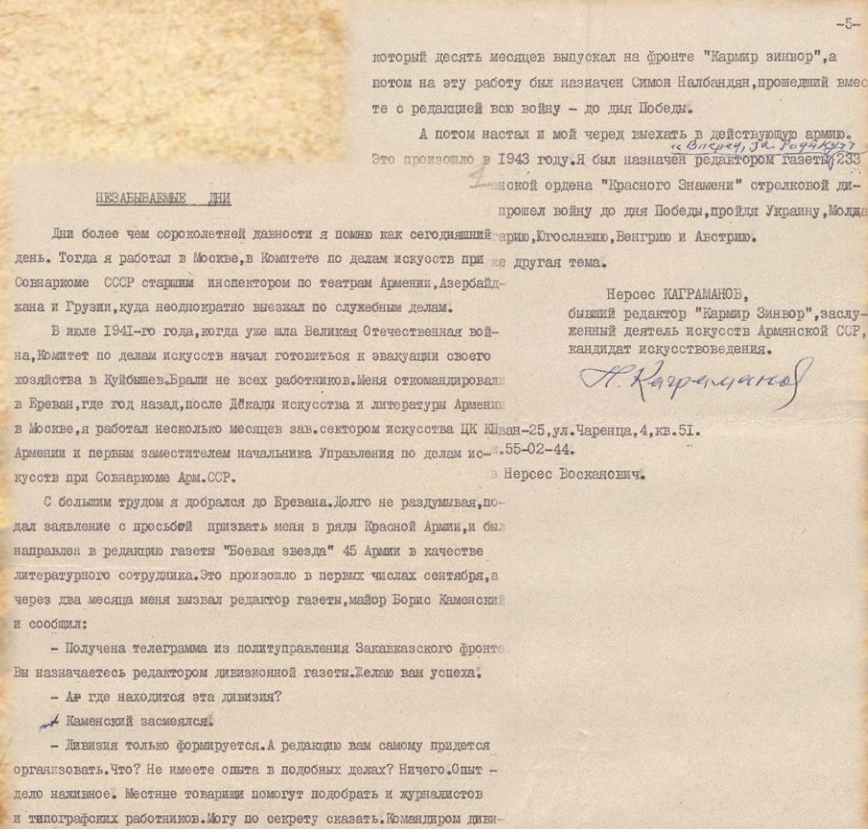

-5-

который десять месяцев выпускал на фронте "Кармир зинвор",а потом на эту работу был назначен Симон Налбандян,прошедший вместе с редакцией всю войну – до дня Победы.

А потом настал и мой черед выехать в действующую армию. Это произошло в 1943 году.Я был назначен редактором газеты "Вперед, за Родину!" 233 -ской ордена "Красного Знамени" стрелковой дивизии,прошел войну до дня Победы,пройдя Украину,Молдавию,Югославию,Венгрию и Австрию.

НЕЗАБЫВАЕМЫЕ ДНИ

Дни более чем сороколетней давности я помню как сегодняшний день. Тогда я работал в Москве,в Комитете по делам искусств при Совнаркоме СССР старшим инспектором по театрам Армении,Азербайджана и Грузии,куда неоднократно выезжал по служебным делам.

В июле 1941-го года,когда уже шла Великая Отечественная война,Комитет по делам искусств начал готовиться к эвакуации своего хозяйства в Куйбышев.Брали не всех работников.Меня откомандировали в Ереван,где год назад,после Декады искусства и литературы Армении в Москве,я работал несколько месяцев зав.сектором искусства ЦК Компартии Армении и первым заместителем начальника Управления по делам искусств при Совнаркоме Арм.ССР.

С большим трудом я добрался до Еревана.Долго не раздумывая,подал заявление с просьбой призвать меня в ряды Красной Армии,и был направлен в редакцию газеты "Боевая звезда" 45 Армии в качестве литературного сотрудника.Это произошло в первых числах сентября,а через два месяца меня вызвал редактор газеты,майор Борис Каменский и сообщил:

– Получена телеграмма из политуправления Закавказского фронта. Вы назначаетесь редактором дивизионной газеты.Желаю вам успеха.

– А где находится эта дивизия?

Каменский засмеялся.

– Дивизия только формируется.А редакцию вам самому придется организовать.Что? Не имеете опыта в подобных делах? Ничего.Опыт – дело наживное. Местные товарищи помогут подобрать и журналистов и типографских работников.Могу по секрету сказать.Командиром дивизии назначен замечательный воин,-полковник Закиян.

Работая в "Боевой звезде", я часто выезжал в Ленинакан,Кировакан,Степанаван и в другие места,где находились воинские подразделения 45 армии,и не знал,что штаб будущей дивизии находится не так уж далеко от нашей газеты. Я пошел и представился начальнику штаба

Нерсес КАГРАМАНОВ,
бывший редактор "Кармир Зинвор",заслуженный деятель искусств Армянской ССР,
кандидат искусствоведения.

Н. Каграманов

Ереван-25,ул.Чаренца,4,кв.51.
55-02-44.

Нерсес Восканович.

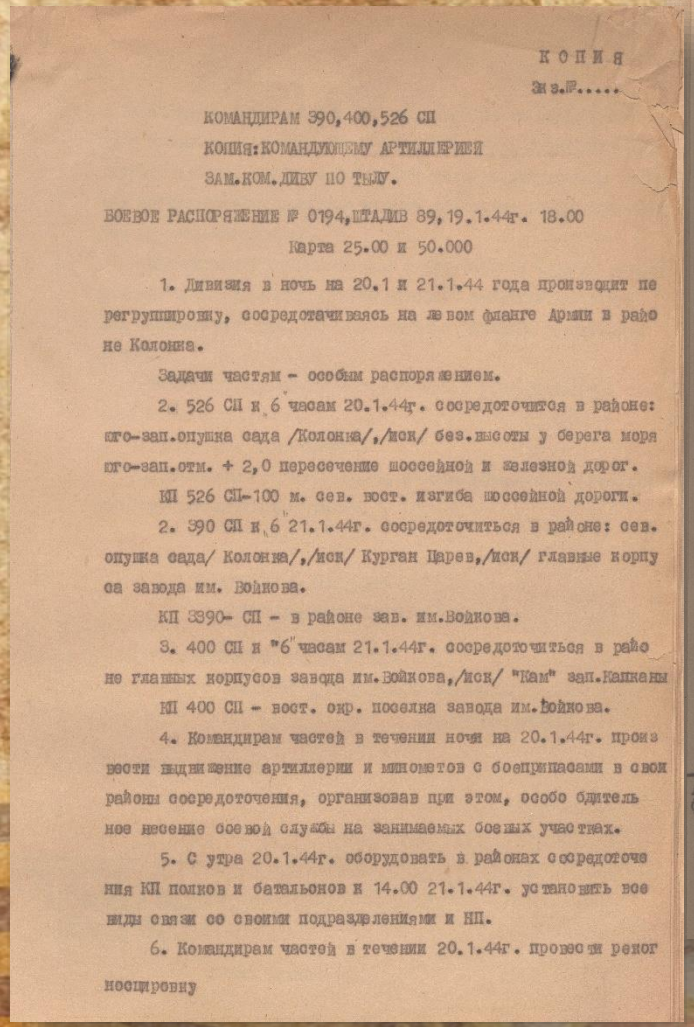

КОПИЯ

Экз.Е.....

КОМАНДИРАМ 390,400,526 СП

КОПИЯ:КОМАНДУЮЩЕМУ АРТИЛЛЕРИИ

ЗАМ.КОМ.ДИВУ ПО ТЫЛУ.

БОЕВОЕ РАСПОРЯЖЕНИЕ № 0194,ШТАДИВ 89,19.1.44г. 18.00

Карта 25.00 и 50.000

1. Дивизия в ночь на 20.1 и 21.1.44 года производит перегруппировку, сосредотачиваясь на левом фланге Армии в районе Колонка.

Задачи частям - особым распоряжением.

2. 526 СП к 6 часам 20.1.44г. сосредоточится в районе: юго-зап.опушка сада /Колонка/,/иск/ без.высоты у берега моря юго-зап.отм. + 2,0 пересечение шоссейной и железной дорог.

КП 526 СП-100 м. сев. вост. изгиба шоссейной дороги.

2. 390 СП к 6 21.1.44г. сосредоточиться в районе: сев. опушка сада/ Колонка/,/иск/ Курган Царев,/иск/ главные корпуса завода им. Войкова.

КП 3390- СП - в районе зав. им.Войкова.

3. 400 СП к "6" часам 21.1.44г. сосредоточиться в районе главных корпусов завода им.Войкова,/иск/ "Кам" зап.Капканы

КП 400 СП - вост. окр. поселка завода им.Войкова.

4. Командирам частей в течении ночи на 20.1.44г. произвести выдвижение артиллерии и минометов с боеприпасами в свои районы сосредоточения, организовав при этом, особо бдительное несение боевой службы на занимаемых боевых участках.

5. С утра 20.1.44г. оборудовать в районах сосредоточения КП полков и батальонов к 14.00 21.1.44г. установить все виды связи со своими подразделениями и НП.

6. Командирам частей в течении 20.1.44г. провести рекогносцировку

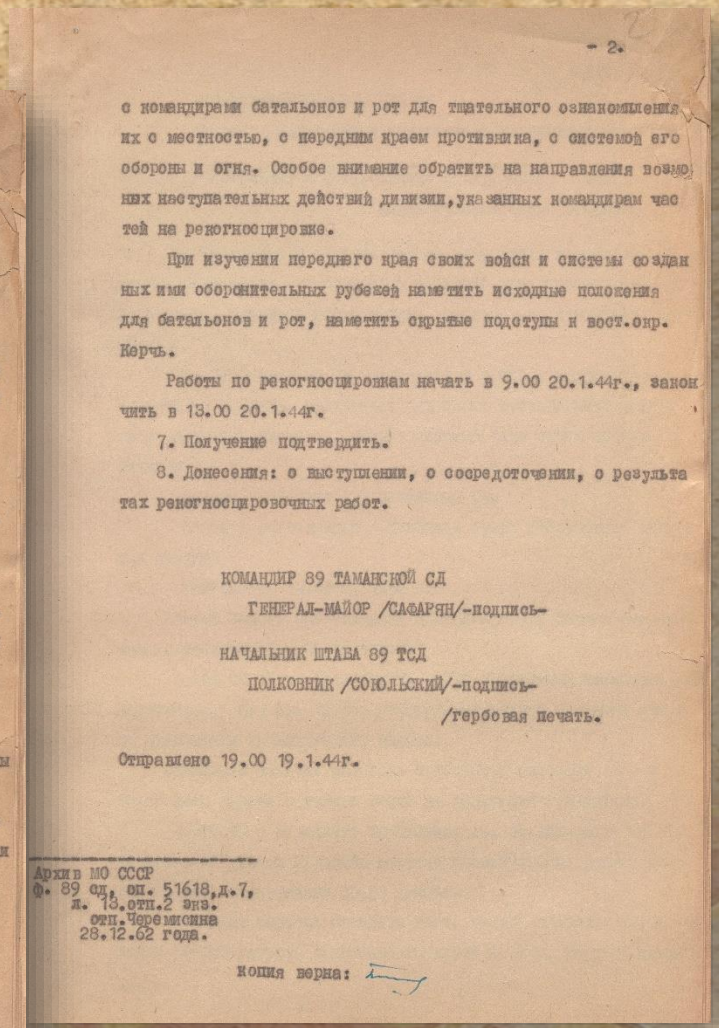

- 2.

с командирами батальонов и рот для тщательного ознакомления их с местностью, с передним краем противника, с системой его обороны и огня. Особое внимание обратить на направления возможных наступательных действий дивизии,указанных командирам частей на рекогносцировке.

При изучении переднего края своих войск и системы созданных ими оборонительных рубежей наметить исходные положения для батальонов и рот, наметить скрытые подступы к вост.окр. Керчь.

Работы по рекогносцировкам начать в 9.00 20.1.44г., закончить в 13.00 20.1.44г.

7. Получение подтвердить.

8. Донесения: о выступлении, о сосредоточении, о результатах рекогносцировочных работ.

КОМАНДИР 89 ТАМАНСКОЙ СД

ГЕНЕРАЛ-МАЙОР /САФАРЯН/-подпись-

НАЧАЛЬНИК ШТАБА 89 ТСД

ПОЛКОВНИК /СОЮЛЬСКИЙ/-подпись-

/гербовая печать.

Отправлено 19.00 19.1.44г.

Архив МО СССР
ф. 89 сд, оп. 51618,д.7,
л. 13.отп.2 экз.
отп.Черемисина
28.12.62 года.

копия верна:

БОЕВОЕ РАСПОРЯЖЕНИЕ КОМАНДИРА 89-ОЙ ТАМАНСКОЙ ДИВИЗИИ Н.САФАРЯНА

До августа 1942г. дивизия дислоцировалась в Ереване и в течение 8 месяцев занималась боевой подготовкой, готовясь к боевым действиям.К концу июня 1942г. личный состав 89-й СД принял присягу. 8-11 августа 1942г. дивизия была переброшена в состав Северной группы войск Закавказского фронта.

БОИ ЗА КАВКАЗ

Только на Кавказском фронте активно сражались более 100 тысяч армян, значительная часть которых в рядах 89-й, 408-й и 409-й армянских дивизий. 89-я стрелковая армянская дивизия под командованием подполковника Андраника Саркисяна впервые вступила в бой 26 сентября 1942г. на правом берегу реки Терек в окрестностях города Грозный. 2 января 1943г. его воинские части освободили город Мальгобек и сражались в направлении Георгиевска, Минвод, Ставрополя, Тихорецка, Гарбузовой балки и станицы Новоджерелиевская. 14 октября А. Саркисяна заменил полковник Василян Арташес Аршакович, который героически погиб 10 февраля 1943г. (05.11.1942 - 10.02.1943). После него командиром дивизии был назначен полковник Нвер Геворкович Сафарян (19.02.1943 - 06.05.1946, с 21.12.1943г. генерал-майор). До 19 февраля дивизия дошла до города Ейск, находящегося на берегу Азовского моря.

ГЕРОИ ДИВИЗИИ

С 9 сентября по 4 октября 1943г. дивизия в наступательных боях прорвала прочный оборонительный рубеж, состоящий из 7 линий противника, вытеснила врага с Таманского полуострова, удостоившись почетного звания Таманян.

Указом Президиума Верховного Совета СССР от 16 мая 1944 года командиру взвода, старшему сержанту Унану Аветисяну, командиру отряда, старшему сержанту Сурену Аракеляну и командиру отряда, рядовому Дж. Караханяну было присвоено звание Героя Советского Союза. Командиру дивизии полковнику Н. Сафаряну, за умелое и мужественное руководство боевыми действиями, было присвоено звание генерал-майора, за боевые заслуги был награжден орденом Кутузова 2-ой степени, а также удостоился благодарности Верховного главнокомандующего.

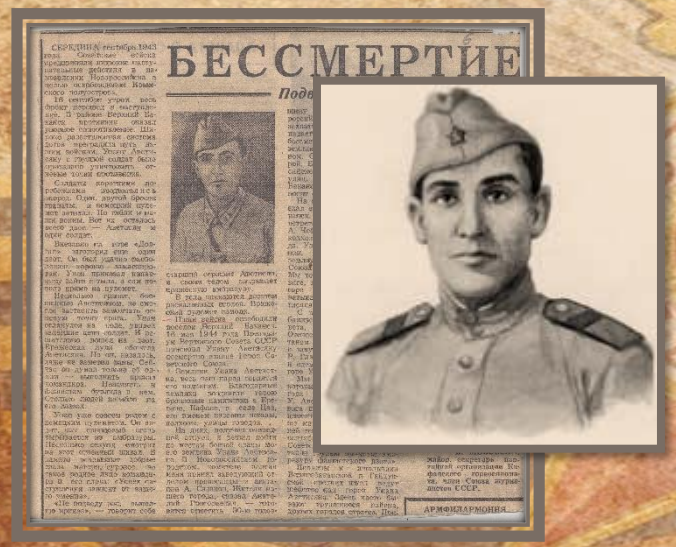

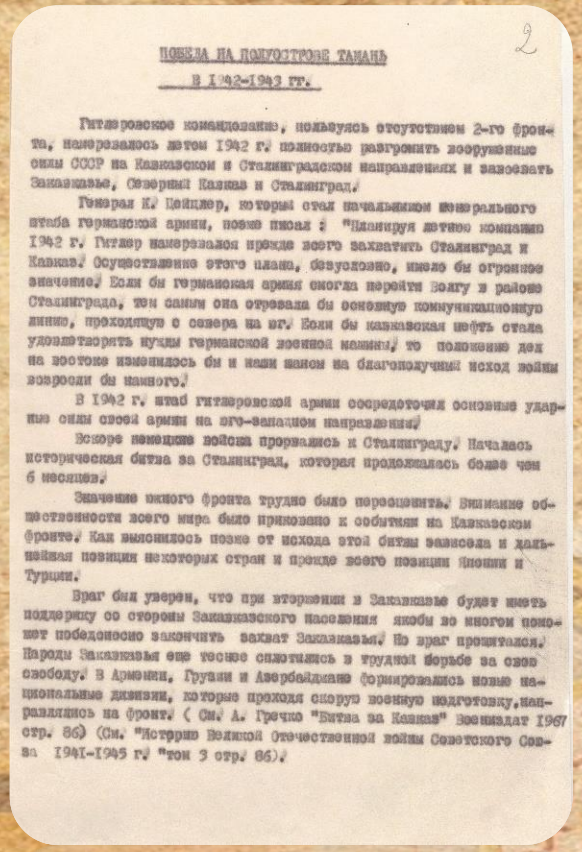

2

ПОБЕДА НА ПОЛУОСТРОВЕ ТАМАНЬ

В 1942-1943 гг.

Гитлеровское командование, пользуясь отсутствием 2-го фронта, намеревалось летом 1942 г. полностью разгромить вооруженные силы СССР на Кавказском и Сталинградском направлениях и завоевать Закавказье, Северный Кавказ и Сталинград.

Генерал К. Цейцлер, который стал начальником генерального штаба германской армии, позже писал : "Планируя летнюю кампанию 1942 г. Гитлер намеревался прежде всего захватить Сталинград и Кавказ. Осуществление этого плана, безусловно, имело бы огромное значение. Если бы германская армия смогла перейти Волгу в районе Сталинграда, тем самым она отрезала бы основную коммуникационную линию, проходящую с севера на юг. Если бы кавказская нефть стала удовлетворять нужды германской военной машины, то положение дел на востоке изменилось бы и наши шансы на благополучный исход войны возросли бы намного.

В 1942 г. штаб гитлеровской армии сосредоточил основные ударные силы своей армии на юго-западном направлении.

Вскоре немецкие войска прорвались к Сталинграду. Началась историческая битва за Сталинград, которая продолжалась более чем 6 месяцев.

Значение южного фронта трудно было переоценить. Внимание общественности всего мира было приковано к событиям на Кавказском фронте. Как выяснилось позже от исхода этой битвы зависела и дальнейшая позиция некоторых стран и прежде всего позиции Японии и Турции.

Враг был уверен, что при вторжении в Закавказье будет иметь поддержку со стороны Закавказского населения якоби во многом поможет победоносно закончить захват Закавказья. Но враг просчитался. Народы Закавказья еще теснее сплотились в трудной борьбе за свою свободу. В Армении, Грузии и Азербайджане формировались новые национальные дивизии, которые проходя скорую военную подготовку, направлялись на фронт. (См. А. Гречко "Битва за Кавказ" Воениздат 1967 стр. 86) (См. "История Великой Отечественной войны Советского Союза 1941-1945 г." том 3 стр. 86).

ПОБЕДА НА ПОЛУОСТРОВЕ ТАМАН
1942-1943гг.

После освобождения Таманского полуострова, дивизия 18-25 ноября 1943г. через Керченский пролив была направлена на Керченский полуостров и с 4 декабря вела непрерывные бои за города Керчь и Севастополь. В ходе боев 11 апреля 1944г. был освобожден Керчь, а 7-12 мая – Севастополь, за что прославленная дивизия была награждена орденами Красной Звезды и Красного Знамени; а входящим в ее состав 390-му и 400-му стрелковым полкам было почетно присвоено имя «Севастополян».

В боях за освобождение Крыма, особенно за Севастополь, армянские Таманцы: старшие сержанты Айдын Арутюнян, Вардкес Ростомян, Арутюн Мкртчян, лейтенанты Хорен Хачатрян и Симон Багдасарян были удостоены звания Героя Советского Союза.

БОИ ЗА ЕВРОПУ

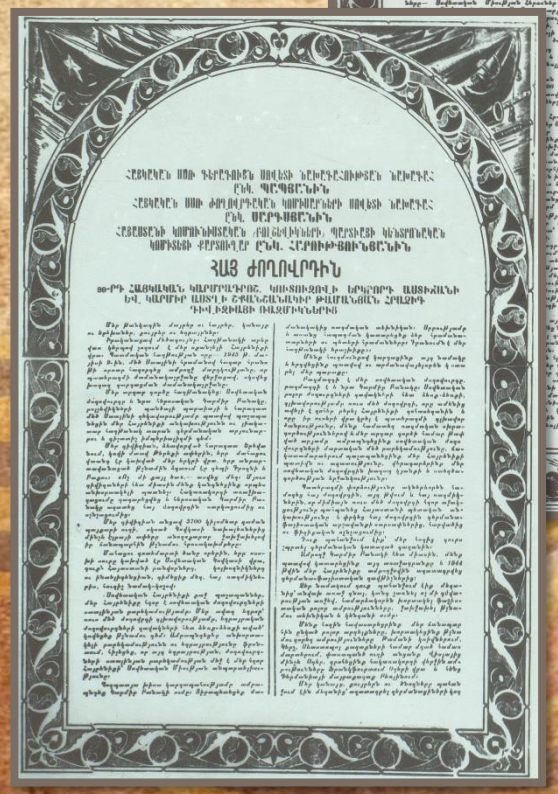

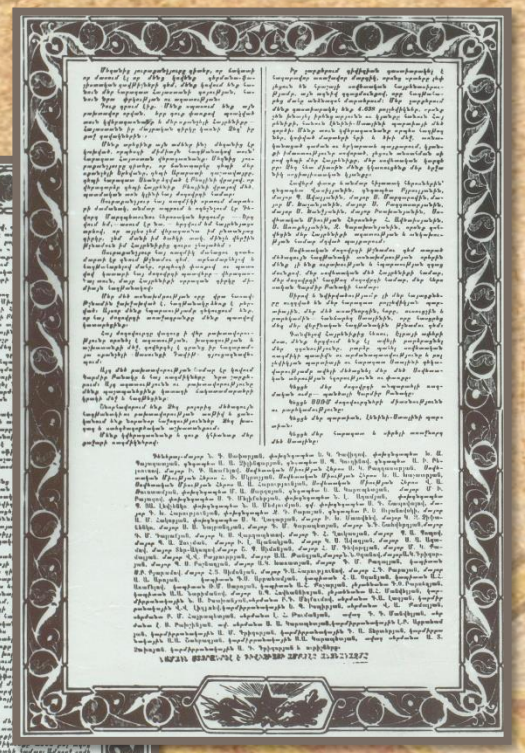

1 января 1945г. 89-я дивизия в составе 33-й армии Белорусского фронта воевала в Польше.

На завершающем этапе Великой Отечественной войны сыны армянского народа приняли самое активное участие в освобождении стран Европы, штурмовали Берлин, на стенах рейхстага по праву победителя написали свои имена и станцевали там армянский “Кочари”. В боях за победное окончание войны приняли участие более 200 тысяч сыновей армянского народа.

89-я Армянская Таманская трижды орденоносная стрелковая дивизия одна из формирований, принявших участие в штурме Берлина, и разгромившая сильный гарнизон, укрепившийся в центре столицы, в Хумбольдт-Хайне. За эту операцию дивизия была награждена орденом Кутузова II степени.

БОЕВОЙ ПУТЬ 89-ОЙ СД ОТ ЕРЕВАНА ДО БЕРЛИНА

- 49

СВЕДЕНИЯ

О БОЕВОМ И ЧИСЛЕННОМ СОСТАВЕ 89 СД

/По состоянию на 30.10.1942 года/.

т 1. Личный состав.

а/ нач.состав ..... 1076 чел.

б/ мл.нач.состав ..... 1871 чел.

в/ рядовой состав ..... 5787 чел.

2. Конский состав.

а/ всего лошадей 1908

3. Винтовки и пулеметы.

а/ винтовок 5716

б/ винтовок авто всех видов 78

в/ ППД и ППШ 523

г/ ручные пулеметы 69

д/ станковые пулеметы 21

е/ ПТР 238

4. Пушки и гаубицы

а/ 122 мм гаубицы 6

б/ 76 мм пушек 32

в/ 45 мм пушек 30

5. Минометы

а/ 120 мм минометы 9

б/ 82 мм минометы 75

в/ 50 мм минометы 64

6. Противогазов 9277

НАЧАЛЬНИК ОПЕРАТИВНОГО ОТДЕЛЕНИЯ 89 СД
СТАРШИЙ ЛЕЙТЕНАНТ - МИАНСАРОВ.

/Лист 32/.

- 59.

СВЕДЕНИЯ

О БОЕВОМ И ЧИСЛЕННОМ СОСТАВЕ 89 СД

/По состоянию на 19.II.42 года/.

Личный состав.

а/ начсостав 1048

б/ мл.нач.состав 1702

в/ рядовой состав 5281

Конский состав.

а/ всего лошадей 1774

Винтовки и пулеметы.

а/ всего винтовок 5298

б/ ППД и ППШ 518

в/ ручных пулеметов 70

г/ станковых пулеметов 26

д/ ПТР 234

Пушки и гаубицы

а/ 122 мм гаубицы 6

б/ 76 мм пушек 32

в/ 45 мм пушек 29

Минометы

а/ 120 мм минометов 9

б/ 82 мм минометов 68

в/ 50 мм минометов 62

6. Противогазов 8198

НАЧАЛЬНИК ОПЕРАТИВНОГО ОТДЕЛЕНИЯ 89 СД
СТАРШИЙ ЛЕЙТЕНАНТ - МИАНСАРОВ /подпись/.

/Лист 41/.

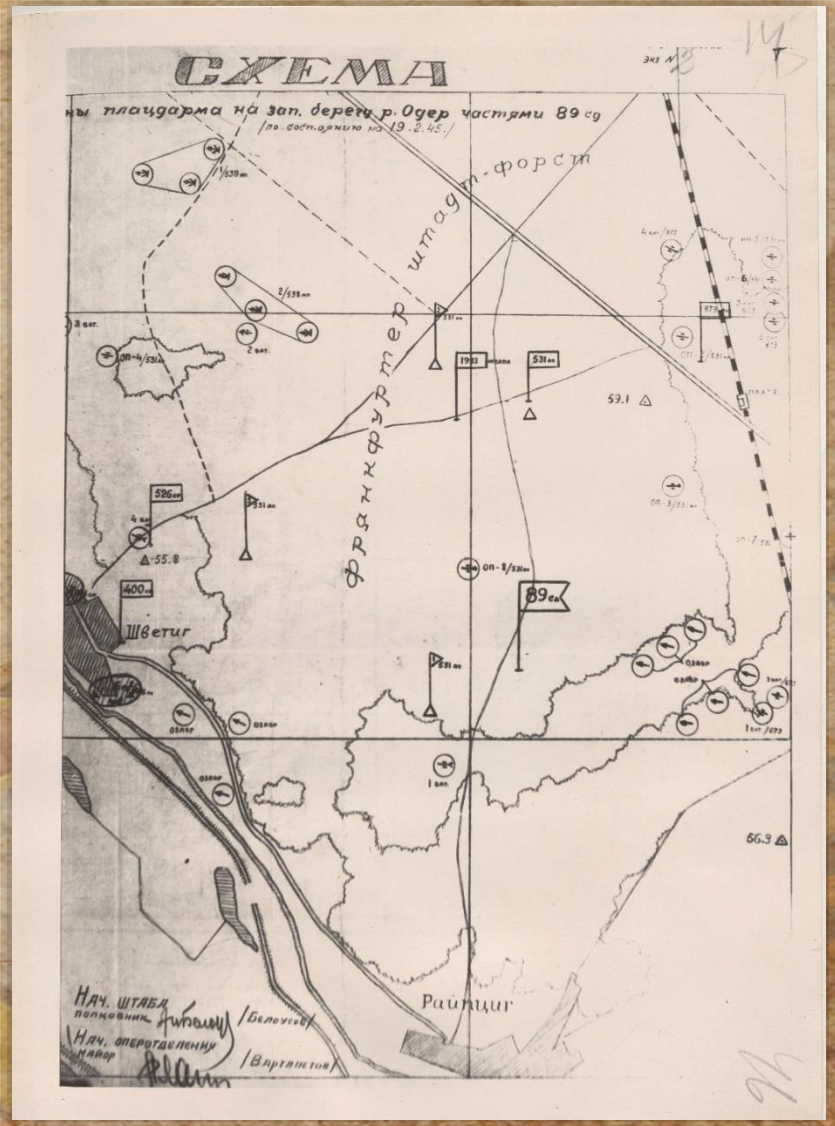

СВЕДЕНИЯ О БОЕВОМ И ЧИСЛЕННОМ СОСТАВЕ 89-ОЙ СД (ПО 1942Г.)

ՀԱՅԱՍՏԱՆԻ ԱԶԳԱՅԻՆ ԱՐԽԻՎ
NATIONAL ARCHIVES of ARMENIA

За 2,5 месяца обороны под МАЛГОБЕКОМ дивизия провела 85
разведок боем в составе от взвода до батальона, в результате

потери в живой силе и
и офицеров, уничтожено
станковых пулеметов,
до 8 минометных и артил-
с горючим и один автога-

к/ 45 мм пушек	9
л/ 120 мм минометов	18
м/ 82 мм минометов	76
н/ 50 мм минометов	78
.....	18

Копия.
Экз. № ... .12834

ствия, дивизия непрерывн
противнику оставлять оди

БОЕВОЙ ПУТЬ
89 СТРЕЛКОВОЙ ТАМАНСКОЙ КРАСНОЗНАМЕННОЙ ОРДЕНА КУТУЗОВА
И КРАСНОЙ ЗВЕЗДЫ ДИВИЗИИ.

4 октября 1942 года/.

1943 г./

1942 года дивизия выходит на рубеж
оборонять город нефти - ГРОЗНЫЙ на
ть противнику ворота для прорыва
на ГРОЗНЫЙ-МАХАЧ-КАЛА.

ставе 58 Армии переходит
м удэром по северным и
бте, прорывает оборону

ПЕРИОД ФОРМИРОВАНИЯ.

Боевое сколачивание частей /декабрь 1941-июль 1942 г./.

Дивизия начала формирование частей 19 декабря 1941 года
В течение 8 месяцев идет усиленная подготовка к боевым дейст-
виям на фронтах Отечественной войны.

6-го августа 1942 года дивизия в составе 390, 400, 526
СП, 531 АП, 154 ОД, ПТО, 170 ОБАБ, 167 ОМД, 219 МСРР, 280 ОСБ,
476 ОБС, 550 ОАРЗ, 184 ОАРП, 197 ОМСБ, 466 ПХП, 931 ДВЛ, учеб-
ного батальона, производит погрузку на ст.ЕРЕВАН и следуя по
маршруту: ЕРЕВАН, ДЖУЛЬФА, БАКУ, МАХАЧ-КАЛА, ГРОЗНЫЙ, получает
задачу подготовить к обороне правый фас внешнего грозненского
обвода.

ых и наступательных боях защитники
льшие потери в живой силе и техни-
не плены. За 15 дней боев под ТЕРЕ-
БЕК и крупными населенны
ками.
форсирует р.ТЕРЕК в райо
СКАЯ.
изии освободили из фашис
тов, истребили 550 солда

дневного наступления диви
сопротивления г.МАЛГОБЕК

ко-фашистских войск на подступах к
просочиться в долину Алхан-Чурт,
ГОБЕКОМ наносили противнику удар
ку в свои руки.

БОЕВОЙ И ЧИСЛЕННЫЙ СОСТАВ КО ДНЮ ПОГРУЗКИ:

а/ личный состав	11606 чел.
б/ винтовок	7100
в/ автоматов	685
г/ пулеметов ручных	101
д/ пулеметов станковых	82
е/ ПТР	140
ж/ 152 мм гаубиц	2
з/ 122 мм гаубиц	6
и/ 76 мм пушек	22

и офицеров противника, захватили трофеи: танков - 8, автомаши
- 15, тракторов - 3, орудий разного калибра - 8, самолетов -
мотоциклов - 10 и много боепр

Продолжая успешное прес
дивизия движется по маршруту:
ГИЕВСК, ПОДГОРНАЯ, МИН.ВОДЫ,
СКАЯ, ТАТАРСКАЯ, ВОРОШИЛОВСК
САНДРОВСКАЯ, ДМИТРИЕВСКАЯ, КР
ВО-ЛУШОВСКАЯ, ПАВЛОВСКАЯ, НОВО
СКАЯ, ГАРБУЗОВАЯ БАЛКА, в го
щим немецко-фашистским войска

ОБОРОНА АЗОВСКО

/25 февраля 1943 года -

С февраля 1943 года диви
побережье, имея задачу не допу
десантов противника. Одновреме
ленную боевую подготовку всего
вается за счет прибывающего по
пательным действиям.

С 26 августа 1943 года 8
в район НОВОРОССИЙСКА, где вск
бои с противником.

БОИ НА ТАМАНЕ.

/Преодоление 7 рубежей н

/3 сентября 1943 года -

Бои за очищение Тамани войдут в славную историю дивизии,
как один из ярких страниц патриотического порыва, геройства и
доблести всего личного с

С рассвета 16.9.4
прорывают сильно укрепл
ЖАЕВСКАН, г.САХАРНАЯ ГО

Семь оборонительн
репленных в инженерном
упорных наступательных
полнимые потери в живой

В боях за ВЕРХ.БА
удержаться, на второй п
ны, дивизия фланговыми
групп в тылу у немецко-
из-за бонзни окружения,

19 сентября 1943
ным штурмом прорывают в
обороны, названный лини
БАКАНСКАЯ, важнейшим уз
полуострове.

/Лис

Бои на ТАМАНСКОМ
наступательными действи
берегу КИЗИЛТАШСКОГО и
ми и решительными дейст
дации ТАМАНСКОЙ группир

В боях на ТАМАНСК

11150 и захватили в плен 180 немецких солдат и офицеров, уничто
жили 42 оружия разного калибра, 76 пулеметов, 18 минометов,
52 автомашины с войсками и грузами и много другой техники. Взя
ты трофеи: орудий разн
минометов - 20, складо
- 12.

За успешное про
СКОГО полуострова от
НОГО ГЛАВНОКОМАНДУЮЩЕГ
ивается наименование "

Бои

/21 ноября 1943

После непродолж
89 СТД пополнились л
в десантной операции
щению КЕРЧЕНСКОГО полу
войск.

23.1.44 года ди
противника на овст.окр
бои с упорно сопротив
улицах города. Отступа
закрепился на втором
ном отношении, проход
г.КЕРЧЬ/. Дивизия с хо

отвоеванных

противника, сперва мелкими группами, а затем основными силами
трижды форсирует реку КАТЕРЛЕЗ и овладевает кварталами города,
прилегающими к правому берегу реки.

В уличных боях за город подразделения дивизии, бойцы и
офицеры, показывает пример непревзойденного героизма, отваги
и мужества. В течение 27 и 28 января 1944 года дивизия отражает
до 16 контратак пехоты противника, поддерживаемыми танками и
самоходными орудиями.

За пять дней наступательных боев в г.КЕРЧЬ, 89 СТД нанес-
ла противнику большие потери в живой силе и технике. На улицах
кварталов города, где вела бои дивизия, было подсчита-
но боле пулеметов - 191, автомашин - 370, мотоциклов - 160,

/Лист 6/

винтовок и автоматов - 2500, складов с боеприпасами, продоволь-
ствием и фуражем - 10.

За успешное проведение боевых операций по ликвидации пос-
леднего очага сопротивления противника на рубежах СЕВАСТОПОЛЬ-
СКОГО обвода и проявленную при этом мужество и отвагу личным
составом, УКАЗОМ ПРЕЗИДИУМА ВЕРХОВНОГО СОВЕТА СССР от 25 мая
1944 года 89 ордена Красной Звезды стрелковая Таманская диви-
зия НАГРАЖДАЕТСЯ орденом - КРАСНОЕ ЗНАМЯ, а 390 и 400 СП приказ
ом ВЕРХОВНОГО ГЛАВНОКОМАНДУЮЩЕГО, ПРИСВАИВАЮТСЯ наименования
СЕВАСТОПОЛЬСКИХ.

/Лист 7/.

ИСТОРИЧЕСКИЙ ФОРМУЛЯР О БОЕВОМ ПУТИ ДИВИЗИИ

ФОТОГРАФИИ ВОЕННЫХ ЛЕТ

МЕЛКУМОВ

ДАНИЕЛЯН Б.
ПОДПОЛКОВНИК, НАЧ.
АРТИЛЛЕРИИ ДИВИЗИИ

САРГСЯН Д.
ЛЕЙТЕНАНТ

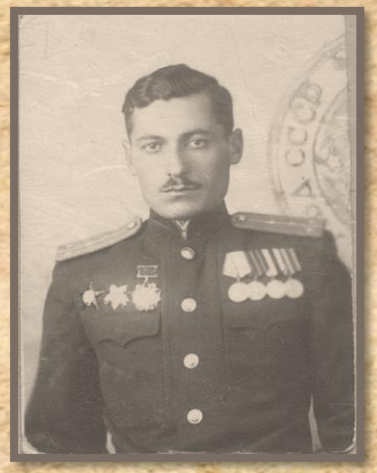

САРГСЯН С.
КОМАНДИР ОРУДИЯ

АЛАНАКЯН Р.
МАЙОР, ПОМ.
НАЧ.ШТАБА ДИВИЗИИ

ДАДЯН Я.
СТ.ЛЕЙТЕНАНТ

АЙРАПЕТОВ Э.
ЛЕЙТЕНАНТ, КОМАНДИР
МИНРОТЫ

МАРТИРОСЯН А.
СВЯЗИСТ

САРГСЯН Л.
МИНОМЕТЧИК

МУСАХАНЯН С.
СТ.СЕРЖАНТ 526-Й СП

ФОТОГРАФИИ ВОЕННЫХ ЛЕТ

ГРУППА КОМАНДИРОВ-ПОЛИТРАБОТНИКОВ 526-ОГО СП

ГЕГАМЯН Г.
КАПИТАН, КОМАНДИР АВТОРОТЫ

ДАВИДОВ Е.
НАЧ. ПОЛИТОТДЕЛА ДИВИЗИИ

КАРАПЕТЯН Е.
ПОЛКОВНИК, ЗАМ. КОМАНДИРА ДИВИЗИИ ПО СТРОЕВОЙ ЧАСТИ

МУСЕЛИМЯН С.
МАЙОР

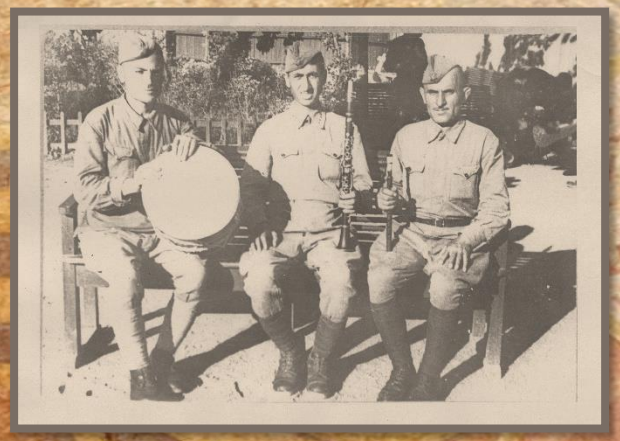

ГРУППА ВОЕННЫХ МУЗЫКАНТОВ

АКОПЯН М.
ПРОПАГАНДИСТ ДИВИЗИИ ПО ПОЛИТ.ЧАСТИ

АКОПЯН Б.
КОМАНДИР ПРОТИВОТАНКОВОГО ОТРЯДА ДИВИЗИИ

ГАЛДЕЦКИЙ Г., МИРЕЛЧУК А.
526 ПОЛК, БЕРЕГ ОДЕРА

ФОТОГРАФИИ ВОЕННЫХ ЛЕТ

КОМАНДИР КОСЯН А.
И ДРУГИЕ

КАРАПЕТОВ К., НАЧ.
ШТАБА И МАТВЕЕВ И.,
КОМ. ПОЛКА

ОГАНЕСЯН Э., НЕРСИСЯН С.
КОМАНДИРЫ 531-ГО ДИВИЗИОНА
АРТИЛЛЕРИЙСКОГО ПОЛКА

ИЗ 531-ГО АРТ. ПОЛКА:
ГАБРИЕЛЯН В., АМБАРДАРЯН А.,
ГЕВОРКЯН Р., МХИТАРЯН Х.,
ХАЧИКЯН О.

МАРКАРОВ Г., АРУТЮНОВ
Л., КОМАНДИРЫ ОГНЕВЫХ
ВЗВОДОВ

ХАРАТЯН Н.
ПОСЛЕДНЯЯ ВСТРЕЧА С МАТЕРЬЮ
Февраль 1942г.

ДАВТЯН Г., КАЗАРЯН Л.
МИНОМЕТЧИКИ

В ДЕНЬ ПОБЕДЫ НА ЭЛЬБЕ

БЕРЛИН, 1945Г. ИЮЛЬ

ФОТОГРАФИИ ВОЕННЫХ ЛЕТ

ОГАНОВ Ш.
КОМАНДИР 390-ОГО
ПОЛКА ДИВИЗИИ

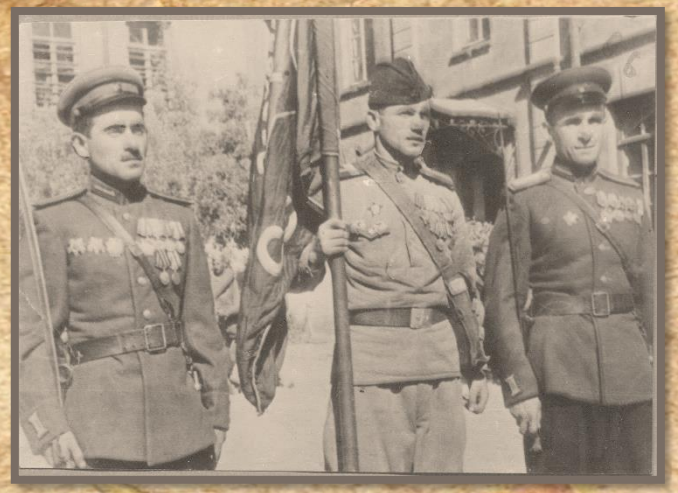

КОМАНДИРЫ РОТЫ БАГДАСАРЯН А.,
САРГСЯН Г., ДАНИЕЛЯН Л.

НЕРСИСЯН В.
СОПЕР, ПОГИБ В ТАМАНЕ

КАЗАРЯН А.
НАЧ. ШТАБА
ТАНКОВОГО ПОЛКА
ДИВИЗИИ

ГЕВОРКЯН А.
МАЙОР, КОМАНДИР
2-ГО БАТАЛЬОНА
526-ГО СП

АКОПЯН Д.
МАЙОР, КОМАНДИР
526-ГО СП

КАРИБЯН А.
АРТИЛЛЕРИСТ

БОШНАГЯН П.
МАЙОР, НАЧ.
ШТАБА 526-ГО СП

ЧИЛИНГАРЯН А.
ПОЛКОВНИК, ЗАМ.
КОМАНДИРА ДИВИЗИИ ПО
ТЫЛУ

КОМАНДИР ДИВИЗИИ САФАРЯН Н.
И НАЧ. ПОЛИТОТДЕЛА АКОПЯН Г.
1944Г. КРЫМ

РАЗВЕДЧИКИ ДИВИЗИИ

ГРУППА РАЗВЕДЧИКОВ ДИВИЗИИ

СИМОНЯН А.
ЛЕЙТЕНАНТ

РАЗВЕДЧИКИ ДИВИЗИИ ПОСЛЕ ПОБЕДЫ

МЕДИЦИНСКИЙ СОСТАВ ДИВИЗИИ

МЕЛКУМЯН Б.
МАЙОР М/С, КОМАНДИР
197-ГО ОМСБ

КАМАЛЯН М.
МАЙОР М/С

ЕСАЙБЕКЯН В.
КАПИТАН М/С

АРУТЮНЯН Р.

НАЛБАНДЯН Т.
КАПИТАН М/С

АВАКЯН М.
МАЙОР М/С, 390-ОЙ СП

ХАЧАТРЯН С.
ВРАЧ

ЧИЛИНГАРЯН С.,
ОГАННЕСЯН В.

ЕКИМЯН М.
МЕДСЕСТРА

МИКАЕЛЯН Н.
МЕДСЕСТРА 197-ГО
МЕДБАТАЛЬОНА

БОЕВЫЕ РАСПОРЯЖЕНИИ О ДЕЙСТВИЯХ ДИВИЗИИ НА ТЕРРИТОРИИ ГЕРМАНИИ

3

К О П И Я
Экз.№...

Р А С Ч Е Т

Сил и средств связи 89 СТКД по состоянию на 17.2.45 года.

Наименование. Направления	ННС и их средства	З а д а ч а	Резерв и его место.
1. Узел связи /УС/	Л-т ЗЫКИН. Штабной взвод, без одного отделения со средствами.	К 12.00 17.2.45г. развернуть УС в районе КП,- в лесах восточ.Шветига 2 километра и организовать ПУС в Шветиге	Одно отделение со средствами при КП див.
2. УС-НП-400 СП.	ст.серж.Саркисян взвод связи со средствами. Радиокоманда нач.рации Арутюнана рация РБМ-1 шт.	Подготовить кабель для подводной наводки и к 8.00 18.2.45г. установить линию ПУС-НП 400 сп-Шветиг-Плацдарм за Одером - к 18.00 18.2.45г. Линию сделать двухпроводной. установить обходную связь через НП 526 СП.	
3. УС-НП-526 сп	Старшина ОВСЕПЯН. Взвод связи со своими средствами Радиокоманда нач.рации Овсепяна рация РБМ-1 шт.	Подготовить кабель для подводной наводки и к 8.00 18.2.45г. установить связь ПУС-НП 526 СП-Шветиг-, Плацдарм за рекой Одер, а отделением Оганисяна установить связь УС -Тыл-лес-Пульверкруг- К 20.00 18.2.45г. линии	

- 2.

1.	2.	3	4
		сделать двухпроводными.	
4. УС-НП-390 сп	л-т Миртичян одно отделение со средствами радиокоманда нач. рации Туманяна рации-РБМ-1 шт.	Установить телеф.связь УС-КП 390 сп,наход.во втором эшелоне.	2 отдел. со средствами при КП-дивизии.
5. К сосед.	Ст.л-т Месропян взвод связи со средствами.	К 18.00 18.2.45 года Установить связь с 49 сд. 62 СК использовать постоянную линию. Конт.ст.установить в конце пост-ки .отделением Миртичяна М. дать связь с ПУС на переправу.	

- 4-

НАЧАЛЬНИК СВЯЗИ 89 СТРЕЛКОВОЙ
ТАМАНСКОЙ КРАСНОЗНАМЕННОЙ ОРДЕНА КРАСНОЙ ЗВЕЗДЫ
ДИВИЗИИ ПОДПОЛКОВНИК /САРКИСЯН/-подпись-.

Архив МО СССР
89сд,оп.489478с,д.1.л.7
отп.2 экз.
отп.Черепсина
18.2.63 года.

копия верна:

БОЕВЫЕ НАГРАДЫ И ГРАМОТЫ

Майору

Григорьяну Арменаку Константиновичу

Приказом Верховного Главнокомандующего Маршала Советского Союза товарища Сталина от 2 Мая 1945 г. № 359 за овладение гор. Берлин всему личному составу нашего соединения, в том числе и Вам, принимавшему участие в боях, ОБ'ЯВЛЕНА БЛАГОДАРНОСТЬ.

КОМАНДИР ЧАСТИ (подпись)

Мы в битвах решаем судьбу поколений.
Мы к славе отчизну свою повели!

Товарищу Майору (звание)

Григорьяну Арменаку Константиновичу (фамилия, имя и отчество)

Приказом Верховного Главнокомандующего Маршала Советского Союза товарища СТАЛИНА от «11» Апреля 1944 года № ..... за отличные боевые действия при овладении городом Керчь

всему личному составу нашего соединения, в том числе и Вам, принимавшему участие в боях, объявлена благодарность.

Командир войсковой части полевая почта № 2470

м. п. Гвардии подполковник (звание) (подпись)

28 июня 1945 г.

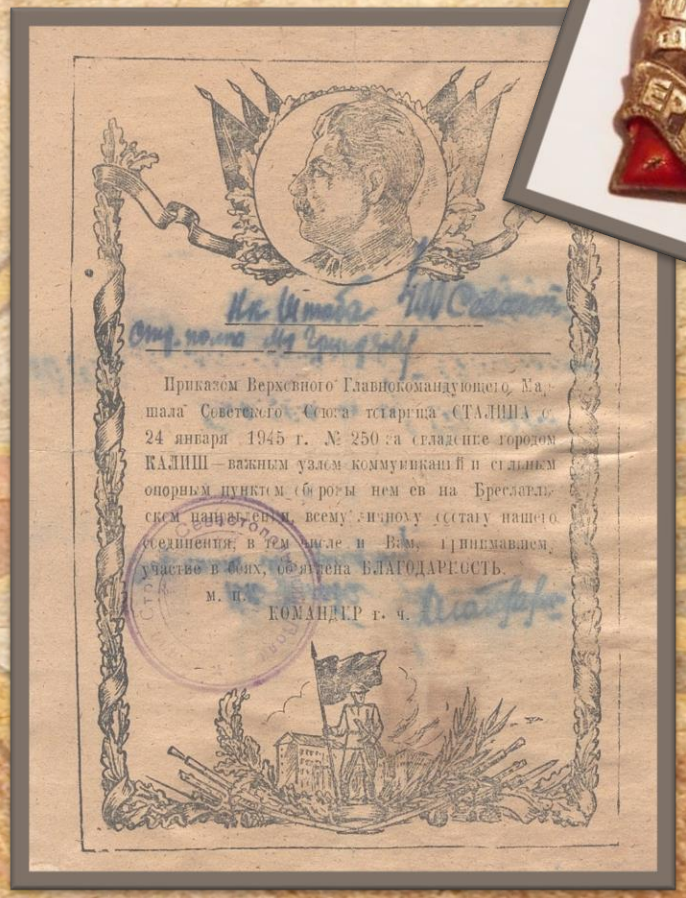

Приказом Верховного Главнокомандующего Маршала Советского Союза товарища СТАЛИНА с 24 января 1945 г. № 250 за овладение городом КАЛИШ — важным узлом коммуникаций и сильным опорным пунктом обороны немцев на Бреславльском направлении, всему личному составу нашего соединения, в том числе и Вам, принимавшем участие в боях, объявлена БЛАГОДАРНОСТЬ.

м. п. КОМАНДИР г. ч.

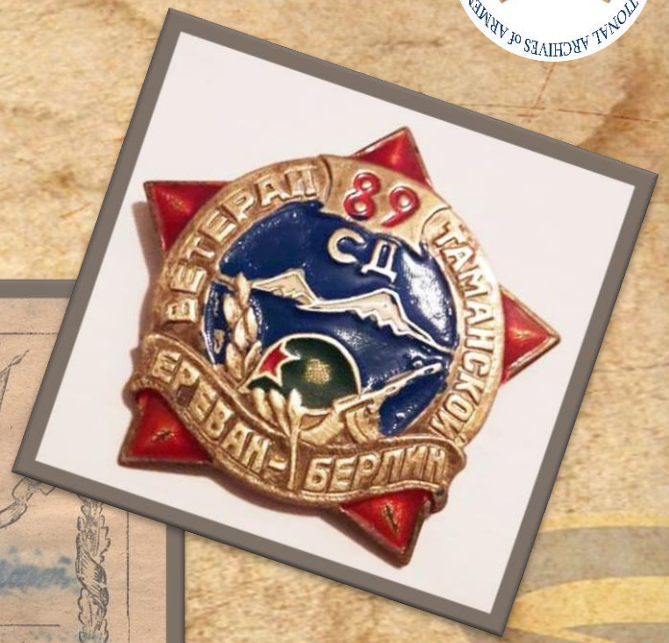

ВОСПОМИНАНИЯ И СВИДЕТЕЛЬСТВА О ПОДВИГАХ ДИВИЗИИ

12

Т. Шереметьев Иван Романович пенсионер
проживаю в гор. Таганроге адрес 347901
г. Таганрог пр. Украинский дом 25/21

НАВСЕГДА В ПАМЯТИ МОЕЙ!

В 89-ю национальную армянскую дивизию, я пришел в то тяжелое время осени 1942 года, когда она в составе х) 9-й армии сдерживала натиск противника, овладевшего городами: Нальчик, Алагирь, Моздок, Малгобек, и развивавшего дальнейшее наступление на Орджоникидзе, Грозный с целью захватить крупный промышленный центр Грозненского нефтяного бассейна чтобы лишить возможности снабжения нашей армии стратегическим сырьем, имеющим важное оборонное значение. Днем и ночью гремела артиллерийская канонада. Шли ожесточенные бои по всему фронту, включая направление 89-й стрелковой, оборонявшейся в районе станицы Вознесенской. Но благодаря мужеству и стойкости наших войск противнику так и не удалось осуществить свой замысел. Наступление гитлировцев было приостановлено. Враг, понеся большие потери, вынужден был перейти к долговременной обороне. А весной 1943 года наши войска сломили яростное сопротивление противника перешли в наступление в составе которых начала свой победный путь 89-я дивизия сгоняя фашистов с пределов Кубани, Таманского полуострова города Тамани. За что была удостоена звания "Таманской". Форсировала Керченский пролив, освобождала город Керчь, Крымский полуостров, обеспечивала левый фланг наступления при освобождении города Севастополя. Свой последний бой на родной земле закончила при разгроме гитлеровской группировки на мысе "Херсонес". Дальнейшие боевые задачи

13

2.

дивизия выполняла по освобождению Польши, при прорыве обороны
Варшавы. Участвовала в овладении города
угими . Вела бои на территории Германии
ами: Ландсберг, Мезеритц, Швибус, Цюлихау
ыми пунктами. Форсировала реку Одер и в те-
желых боях удерживала плацдарм на ее левом
а при овладении городом Франфуртт, вела
ина и в самом Берлине.
атцах тяжелый, но боевой путь прошла
ена Красной Звезды стрелковая дивизия.
не забуду мою дивизию, моих друзей и
отверженно сражающихся с злейшим врагом
льной Родины.
торжественный день 25-ти летия Победы над
ей, мне хочется от всего сердца горячо
пополчан 89-й стрелковой, ее бывшего коман-
нерала товарища САФАРЯНА пожелать Вам
частливой жизни, плодотворного труда на

Капитан в отставке И.ШЕРЕМЕТЬЕВ

город Мирный
дом № 1
АН РОМАНОВИЧ.
мер армии подлежит уточнению как я
был 9-я или 18-я.

- 8 -

16

низаций, которые с чувством высокого сознания выполняли свой патриотический и воинский долг перед Родиной.

Бывший командир 89 стрелковой
Таманской дивизии, генерал-майор
Мартиросян Гайк Оганесович

1

МОИ ВОСПОМИНАНИЯ О РАБОТЕ В 89-й
СТРЕЛКОВОЙ ТАМАНСКОЙ ДИВИЗИИ В
ПОСЛЕВОЕННЫЙ ПЕРИОД С 1946 по 1951 гг.

После окончания Великой Отечественной войны наша 43-я армия II Белорусского фронте дислоцировалась на территории Померании (Польша). Согласно телеграмме ЦК Компартии Армении за подписью первого секретаря ЦК тов. Арутюнова Г.А. и тов. Микояна С.А. я был командирован из Северной группы войск (Польша) в Москву в распоряжение Главного управления кадров Советской Армии и приказом Министра Обороны за № 0232 был назначен командиром 89-й стрелковой Таманской дивизии в г.Ереван.

Прибыл к месту назначения и вступил в командование Таманской дивизии в апреле 1946 года. Должен сказать, что в начале моей работы вместе со штабом и политотделом дивизии уделили большое внимание вопросам укрепления воинской дисциплины, создания материальной и учебной базы для развёртывания боевой и политической подготовки и расстановки командно-политических кадров в соответствии с новыми требованиями министра Обороны, изложенных в приказах и планах боевой учебы.

Естественно, что война оставила свой отпечаток на характер и поведение личного состава дивизии. Ведь трудно было перестроить психологию, привычки, навыки бойцов и офицеров армейской жизни военного времени к новым условиям мирной жизни, организованной, налаженной боевой и политической подготовки войск. Надо было приучить личный состав к строгому казарменному внутреннему порядку, к выполнению уставов, к ежедневным пленомерным занятиям по расписанию, подготовке офицерского состава и штабов. Для выполнения этих сложных задач мы провели в частях дивизии собрания партийного актива, комсомольские собрания с моими докладами, инструктивные совещания с командным и

3

За Родину!
За СТАЛИНА!

ПОДВИГ БЕССТРАШНЫХ РАЗВЕДЧИКОВ

Небольшая группа наших разведчиков, во главе со старшим сержантом В. ДАНИЕЛЯНОМ, получила боевое задание достать «языка».

Была темная ночь. Отважные разведчики бесшумно ползли к траншее врага. Всего 10—15 метров разделяло их от противника, когда они обнаружили едва заметный силуэт немецкого часового. Храбрый разведчик ДАНИЕЛЯН принял решение: стремительным броском захватить «языка», не дав ему возможности даже крикнуть.

Мгновенно отважные воины, из группы захвата, Иван ХМЕЛЕВСКИЙ и Константин БОБОШКО, напали на вражеского часового и, заткнув рот, доставили к своим.

Таким же методом ими был захвачен в туже ночь второй «язык».

Но на этом не успокоились славные разведчики. ВОРВАВШИСЬ ВО ВРАЖЕСКИЙ БЛИНДАЖ, ОНИ ЗАРЕЗАЛИ И УБИЛИ 15 ГИТЛЕРОВЦЕВ.

«ԿԱՐՄԻՐ ԶԻՆՎՈՐ» թերթի խմբագրություն

ВЕТЕРАНЫ ДИВИЗИИ

БЧЕМЯН К., НАЧ. САНИТАРНОЙ СЛУЖБЫ 400-ГО СП

ШАГВЕРДЯН В. ВОЕНФЕЛЬДШЕР

НАВОЯН М. СВЯЗИСТ, 476-Й ОБС

АРУТЮНЯН А.

САРКИСЯН М.

ВСТРЕЧА ВЕТЕРАНОВ В ЕРЕВАНЕ, 1970г.

КАРАПЕТЯН Е. БЫВШИЙ КОМАНДИР 390-ГО ПОЛКА

ВЕТЕРАНЫ АРТИКСКОГО РАЙОНА

ВЕТЕРАНЫ ДИВИЗИИ

КАРАПЕТЯН М., КАРАПЕТЯН Р.

У Н.САФАРЯНА

ШАХВЕРДЯН В., АХЯН С., ГРИГОРЯН А., АРУТЮНЯН Г., МАРГАРЯН О.

ВЕТЕРАНЫ 531-ГО СП

В ДЕНЬ ПОБЕДЫ 9 МАЯ 1976Г.

ВЕТЕРАНЫ В ДЕНЬ ПОБЕДЫ

У ЗНАМЕНИ ДИВИЗИИ

ГУЛКАНЯН С., ЗУРАБЯН Ю., МАРГАРЯН С., ИЮНЬ1945г.

ЕГАНЯН Е.
УЧАСТНИК ПАРАДА ПОБЕДЫ
1945Г.

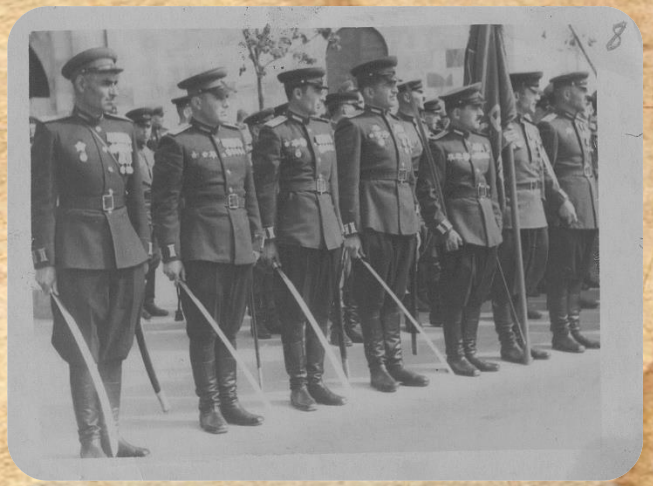

ПАРАД В ЕРЕВАНЕ ПОСЛЕ ПОБЕДЫ
КОМАНДИРЫ 400-ГО ПОЛКА

На заключительном смотре войск Красной армии во время Парада 24 июня 1945 года на Красной площади Москвы в честь победы Советского Союза над Германией в Великой Отечественной войне приняли участие около 40 тысяч наиболее отличившихся в войне маршалы, генералы, офицеры и солдаты Красной Армии. В параде Победы приняли участие 150 армян, в составе сводного полка 1-го Белорусского фронта 20 армян – семь из 89-й Армянской Таманской трижды орденской стрелковой дивизии.

С начала боевых действий на фронтах Великой Отечественной войны, т.е. с 8 августа 1942 года по 9 мая 1945 года, части 89-й Армянской Таманской стрелковой дивизии прошли 7250 км, из них с упорными боями – 3640 км. За этот период 89-я Армянская Таманская стрелковая дивизия участвовала в освобождении от немецких войск более 900 населенных пунктов и 30 городов.

В течение войны 89-я дивизия уничтожила более 9 тысяч и захватила в плен 11 тысяч вражеских солдат и офицеров, вывела из строя более 148 танков и самоходных орудий, 300 полевых орудий, захватила большое количество трофеев. За мужество и доблесть, проявленные в боях, 9 воинов дивизии были удостоены высокого звания Героя Советского Союза, 12000 человек получили боевые награды и медали. Многие из них по нескольку раз удостоились орденов и медалей.

От Еревана до Тамани и Крыма, от Польши до Берлина и Эльбы – это боевой путь 89-й Таманской дивизии, путь, который добавляет еще одну цепь славы в героическую летопись борьбы советского народа в Отечественной войне.

Осенью 1945г. дивизия вернулась в Армению, а в 1956г., в связи с расформированием национальных дивизий ВС СССР, была расформирована.

Победа в Великой Отечественной войне – пример для молодого поколения. Это в очередной раз свидетельствует, что в самых тяжелых условиях, трудностей и препятствий патриотизм, мужество и смелость, беспредельная любовь и преданность Родине во все времена увенчаются славой и победой.

СПАСИБО ЗА ВНИМАНИЕ!